

# 平成30年度 横浜市磯子スポーツセンター 事業報告書

様式 2	事業報告書
様式 3	利用状況表（コマ）
様式 4	利用状況表（人数）
様式 5	種目別利用者数
様式 6	利用状況表（総括）
様式 7	託児事業実績報告
様式 8	教室別参加者数
様式 14～18	収支決算書

公益財団法人横浜市体育協会

平成30年度 横浜市磯子スポーツセンター事業計画書

1 基本方針

(1) 重点項目

磯子スポーツセンターの基本方針に沿って、平成30年度は次の業務に重点的に取り組みます。

- ア 介護予防、運動療法事業等の拡充
- イ 区のスポーツ・健康づくり拠点としての積極的な情報発信
- ウ 指定管理者業務及び提案内容のモニタリング強化による運営改善

(2) 数値目標

項目	目標値
延利用者数	335,000 人
利用料金収入	33,281,000 円
教室参加料収入	49,523,000 円
健康増進プログラムの実施	年間 2,400 回以上

平成30年度 横浜市磯子スポーツセンター事業報告書

1 基本方針

(1) 重点項目

- ア 介護予防、運動療法事業等の拡充
  - ・磯子区介護予防連絡会に出席し情報交換を行い、各自治会より介護予防事業の依頼がありました。年間：35回（久良岐が丘自治会・汐見台自治会他）
  - ・スポーツ医科学センターと協力し整形外科的疾患を対象にMECを開催
- イ 区のスポーツ・健康づくり拠点としての積極的な情報発信
  - ・各自治会・町内会に出向き、地域ケアプラザやコミハに出前教室の開催や連携事業を行い、健康づくりの拠点としての指導の中で情報提供を積極的に行いました。
  - ・地元商店街の協力イベントとして、ぷららの健康づくりイベントに協力し、さわやかスポーツや体力測定を実施しました。
- ウ 指定管理者業務及び提案内容のモニタリング強化による運営改善
  - ・第三者評価を受審（H30.7.9）しました。基本協定書、仕様書、事業計画書等（必要に応じて公募要項）より「地域及び地域住民との連携」、「利用者サービスの向上」、「施設・設備の維持管理について評価をいただきました。
  - ・磯子スポーツセンターオープンミーティングを（H31.3.27）実施しました。近隣・遠方の連合町内会長や自治会長、スポーツ推進委員、区体育協会、子育て支援団体、近隣公共施設長、小学校長から、ご意見を頂きました。
  - ＜主な意見＞
    - 出前教室を開催したことで、新規のお客様の獲得ができたのではないのでしょうか。今後も継続し、底辺拡大に努めるとよいでしょう。
    - スポーツセンターの開催教室は、託児サービス、子育て事業を開催することで子育て世代のコミュニケーションづくりや、スポーツで汗を流すため必要な場面ではないかと感じます。

(2) 数値目標

項目	実績	達成率
延利用者数	319,357 人	95.3%
利用料金収入	32,305,290 円	97.1%
教室参加料収入	38,551,524 円	77.8%
健康増進プログラムの実施	3,303 回	137.6%

2 運営実施体制・職員配置について

(1) 趣旨

私たちは体育協会の総合力を活かして、安全かつ効率的な管理運営体制を構築します。  
また、専門性を要する設備維持管理業務は、安全・確実に行うために、豊富な実績と高い能力を有する専門業者に作業を委託します

<具体的取組内容>

(1) 磯子スポーツセンターの管理運営体制

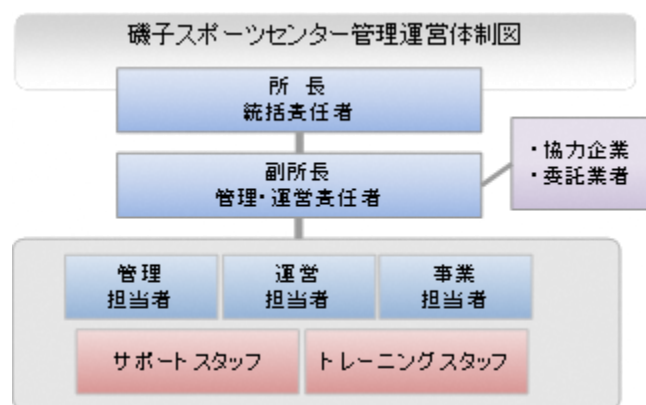

(2) 研修計画

下記の研修を実施します。

研修名	対象
心肺蘇生・AED 操作研修	全スタッフ
ノーマライゼーション研修	全スタッフ
人権研修	全スタッフ
個人情報保護研修	全スタッフ
公共サービス従事者研修(条例等解釈、コンプライアンス)	全スタッフ
接遇研修	全スタッフ
インストラクター研修	指導職員、スタッフ
マネジメント研修	所長・副所長

2 運営実施体制・職員配置について

(1) 趣旨

事業計画書のとおり、公共サービスの提供者として安全で効率的な管理を行うとともに、区民のスポーツ実施率の向上をめざし、施設内外でのスポーツプログラムを展開できる体制で運営しました。

特に設備維持管理業務については、法定点検・設備機器の修理等を一元的に設備管理協力会社（株式会社キョーエーメック）が実施し、専門性を活かした質の高い管理をしました。

<具体的取組内容>

(1) 磯子スポーツセンターの管理運営体制

事業計画書の体制で運営いたしました。

(2) 研修計画

事業計画のとおり、次の研修を実施しました。

研修名	実施日	受講者
心肺蘇生・AED 操作研修	9月10日	全スタッフ
ノーマライゼーション研修	9月10日	全スタッフ
人権研修	9月10日	全スタッフ
個人情報保護研修	9月10日	全スタッフ
公共サービス従事者研修	9月10日	全スタッフ
接遇研修	9月10日	全スタッフ
インストラクター研修	9月10日	担当職員、スタッフ
マネジメント研修	8月6.13.23.29日	全職員

### 3 施設の平等・公平な利用の確保について

<趣旨>

施設の平等・公平な利用の確保に向けた取組、誰にでもやさしいサービスの提供

<具体的取組内容>

#### (1) 施設の平等・公平な利用の確保に向けた取組

- ア 公共サービス従事者研修の実施
- イ 人権啓発推進者の配置、人権研修の実施
- ウ 条例解釈勉強会の実施（利用許可に関する理解の徹底）

#### (2) 誰にでもやさしいサービスの提供

- ア 施設配置のサービス介助士によるノーマライゼーション研修を実施します
- イ 横浜市の子育て家庭応援事業『ハマハグ』スポットとして協力します
- ウ 受付に「筆談具」「老眼鏡」「コミュニケーションボード」を用意します
- エ 施設利用案内やリーフレットに英語表記版を作成し、外国人のお客様へ配布します
- オ 迷惑な駐車・駐輪の抑制など安全・安心な歩行空間を確保します。

### 3 施設の平等・公平な利用の確保について

<趣旨>

公共サービス従事者として施設の平等・公平なご利用を確保することはもちろん、多様なお客様に応じた、ストレスのない対応をめざし、次のことに取り組みました。計画内容は全て達成することができました。

<具体的取組内容>

#### (1) 施設の平等・公平な利用の確保に向けた取組

- ア 公共サービス従事者研修  
4月1日以降、出勤時に全スタッフを対象に研修しました。
- イ 人権啓発推進者の配置、人権研修  
人権啓発推進者を所長とし、9月10日に全スタッフ対象に研修しました。
- ウ 条例解釈勉強会  
公共サービス従事者研修の一環として実施しました。

#### (2) 誰にでもやさしいサービスの提供

- ア サービス介助士を中心に朝の朝礼時に対応等確認いたしました。
- イ おむつ交換台やミルク用お湯の提供、幼児用便座を配置しました。
- ウ 筆談具、老眼鏡、コミュニケーションボードを用いたお客様対応を実践しました。
- エ 英語表記版リーフレット配布のほか、翻訳ソフト等による窓口対応、案内看板には、英語表記のほか、ピクトサインで表記しています。
- オ スタッフの巡回点検時に駐輪車両の整理を行うなどして、歩行スペースを確保しています。

4 施設の効用の最大限発揮について

(1) 広報・利用促進計画

<趣旨>

教室や事業各々の募集開始時期や進捗状況等を踏まえながら、紙媒体やウェブへの広告掲載など戦略的・計画的な広報活動を展開します。

<具体的取組内容>

- ・濱ともカードによる高齢者の利用促進
- ・ロビーの有効活用
- ・託児つき教室の実施
- ・回数券の販売
- ・ウォーキングステーション
- ・タイムリーな空き情報等の提供

4 施設の効用の最大限発揮について

(1) 広報・利用促進計画

<趣旨>

施設特性と周辺環境を最大限に活用し、お客様に魅力溢れるスポーツプログラムを提供し、スポーツに親しむ機会を増やしました。計画内容は全て達成することができました。

<具体的取組内容>

- ・横浜市健康福祉局「優待施設利用促進事業」に協力し、65歳以上の方は『濱ともカード』の提示で毎月5日・15日、トレーニング室の利用料金を100円割引しました。(利用者数：171人)
- ・ロビーの展示コーナーを活用して、施設利用者(2名)の協力を得て、季節に応じた写真の展示を行いました。
- ・絵手紙教室の作品を期ごとに展示しています。
- ・ロビーにて障がい者団体によるパン販売(月3回程度)を行いました。
- ・スポーツ教室参加者を対象に、託児サービスを実施しました。(延べ利用者334人)
- ・トレーニング室利用者向けに、回数券を販売しました。  
(販売枚数 1,743枚：含半額減免 17枚)  
ランニング・ウォーキングステーションとしてロッカーの貸し出しを行いました。また、ウォーキングイベントを年4回実施しウォーキング人口を増やしています。(ウォーキングステーション利用者数 270人)
- ・館内掲示、ホームページ等のインターネットで、随時各体育室の空き情報を提供しました。また、インターネットでの情報提供は、ホームページのほか、スマートフォン専用サイトで発信、twitterを活用し手軽に確認できるようにしました。

4 施設の効用の最大限発揮について  
(2) スポーツ教室計画

<趣旨>

私たちは磯子区民のスポーツ実施率を高めるために、公益スポーツ団体の強みである多種目・多世代への豊富なプログラムによって教室事業を構成します。

託児対応の教室や親子教室など、子育て世代に向けたプログラムや、高齢者人口が多い磯子区のスポーツセンターとして、健康寿命の延伸を目指した高齢者に向けたプログラムを拡充します。

<具体的取組内容（実施事項）>

教室名	種別	対象	託児	期数	年間回数	曜日	時間区分	室場	募集人数
1 木曜卓球	事前	16歳以上	なし	4	40	木	A	1体	84
2 木曜卓球タイム	事前	16歳以上	なし	4	40	木	B	1半	54
3 金曜朝のバドミントン	事前	16歳以上	なし	4	40	金	A	1体	66
4 金曜夜のバドミントン	事前	16歳以上	なし	4	40	金	F	1半	33
5 金曜ノルディックウォーキング	事前	16歳以上	なし	4	42	金	D	フリースペース	20
6 金曜初心者テニススクール	事前	16歳以上	あり	4	43	金	B	2体	14
7 金曜健康体操	事前	16歳以上	なし	4	43	金	B	2体	50
8 火曜はじめての太極拳	事前	16歳以上	なし	4	40	火	C	研修室	15
9 木曜太極拳	事前	16歳以上	なし	4	40	木	C	1体	100
10 金曜気功太極拳	事前	16歳以上	なし	4	40	金	C	1体	100
11 水曜フラダンス	事前	16歳以上	なし	4	42	水	B	3体	60
12 土曜フラダンス	事前	16歳以上	なし	4	43	土	D	3体	60
13 金曜はじめての社交ダンス	事前	16歳以上	なし	4	43	金	B	研修室	12
14 火曜社交ダンス	事前	16歳以上	なし	4	43	火	C	2体	80
15 金曜はじめてのヨガ	事前	16歳以上	なし	4	43	金	C	研修室	18
16 金曜やさしいヨガ	事前	16歳以上	なし	4	43	金	C	研修室	18
17 火曜ヨガ	事前	16歳以上	あり	4	43	火	B	2体	80
18 木曜ヨガ	事前	16歳以上	あり	4	43	木	A	3体	50
19 木曜アフタヌーンヨガ	事前	16歳以上	なし	4	43	木	B	3体	40
20 火曜はじめてのピラティス	事前	16歳以上	なし	4	43	火	D	研修室	18
21 火曜ピラティス	事前	16歳以上	なし	4	43	火	D	研修室	18
22 水曜はじめてのピラティス	事前	16歳以上	なし	4	43	水	C	研修室	18
23 水曜ピラティス	事前	16歳以上	なし	4	43	水	C	研修室	18
24 金曜ピラティス&ヨガ	事前	16歳以上	なし	4	43	金	B	3体	40
25 木曜13時はじめての転倒予防	事前	55歳以上	なし	4	43	木	C	研修室	20
26 木曜14時はじめての転倒予防	事前	55歳以上	なし	4	43	木	C	研修室	20
27 火曜13時転倒予防	事前	55歳以上	なし	4	43	火	C	3体	35
28 火曜14時転倒予防	事前	55歳以上	なし	4	43	火	C	3体	35
29 金曜若返り・認知症予防	事前	55歳以上	なし	4	43	金	B	3体	35
30 水曜いきいき健康体操	事前	55歳以上	なし	4	43	水	B	1体	100
31 水曜はつらつ健康体操	事前	55歳以上	なし	4	43	水	C	1体	90
32 火曜ヘルシースポーツ	事前	16歳以上	なし	4	43	火	A	1体	80
33 金曜ビューティーエクササイズ	事前	16歳以上	なし	4	43	金	B	1体	85
34 木曜はじめてのエアロビクス	事前	16歳以上	あり	4	43	木	B	3体	45
35 金曜体幹エクササイズ	事前	16歳以上	なし	4	43	金	A	研修室	15
36 金曜ストレッチボールエクササイズ	事前	16歳以上	なし	4	43	金	A	研修室	15
37 月曜歌声サロン	事前	16歳以上	なし	4	28	月	C	研修室	20
38 火曜親子体操2歳児	事前	2歳児と保護者	あり	4	43	火	A	2体	35
39 金曜親子体操2・3歳児	事前	2・3歳児と保護者	あり	4	43	金	A	2体	35
40 火曜親子体操2・3・4歳児	事前	2・4歳児と保護者	あり	4	43	火	A	2体	40
41 火曜幼児体操	事前	年中・年少児	なし	4	43	火	D	2体	40
42 金曜幼児体操	事前	年中・年少児	なし	4	43	金	D	2体	40
43 火曜苦手な種目にチャレンジ	事前	小学1～3年生	なし	4	43	火	E	2体	40
44 金曜ジュニアスポーツ	事前	小学1～3年生	なし	4	43	金	E	2体	50
45 金曜ボールと友達	事前	小学2～4年生	なし	4	43	金	E	2体	30
46 金曜キッズヒップホップキッズ	事前	年少～年中	なし	4	43	金	D	研修室	20
47 金曜キッズヒップホップジュニア	事前	年長～小学3年生	なし	4	43	金	D	研修室	20
48 火曜子どもバドミントン	事前	小学4～中学生	なし	4	40	火	E	2体	30
49 火曜姿勢デザイン	事前	16歳以上	なし	4	40	火	C	フリースペース	15
50 火曜骨盤トータルメンテナンス	事前	16歳以上	なし	4	40	火	D	フリースペース	15
51 月曜スローエアロビクスタイム	当日	16歳以上	なし	0	33	月	A	3体	40
52 月曜マシナーキットトレーニング	当日	16歳以上	なし	0	33	月	A	フリースペース	14
53 月曜親子英語でリズム	当日	幼児以下と保護者	なし	0	33	月	A	3体	20
54 月曜ベビーマッサージ&ヨガタイム	当日	幼児以下と保護者	なし	0	33	月	A	フリースペース	15
55 月曜肩こり予防	当日	16歳以上	なし	0	33	月	C	フリースペース	35
56 月曜健康体操	当日	16歳以上	なし	0	33	月	C	フリースペース	35
57 火曜ZUMBAタイム	当日	16歳以上	なし	0	48	火	F	3体	40
58 水曜エアロビクスと骨盤体操タイム	当日	16歳以上	なし	0	50	水	A	3体	40
59 水曜ヨガタイム	当日	16歳以上	なし	0	50	水	B	3体	40
60 水曜バレーボールタイム	当日	16歳以上	なし	0	50	水	F	1体	42
61 木曜ボクシングエクササイズタイム	当日	16歳以上	なし	0	48	木	F	3体	40
62 金曜エアロビクスタイム	当日	16歳以上	なし	0	49	金	A	3体	40
63 土曜フットサルタイム	当日	16歳以上	なし	0	49	土	F	1半	40
64 金曜社交ダンスタイム	当日	16歳以上	なし	0	43	金	C	2体	40
65 春夏秋冬ウォーキング	イベント	16歳以上	なし	4	4	0	0	0	30
66 火曜マリノスふれあいサッカー	イベント	小学1～3年生	なし	4	4	火	E	1体	45
67 GWLいそびまつり	イベント	年中～小学3年生と保護者	なし	1	1	0	A	1体	50
68 月曜子ども野球教室	イベント	小学1～6年生	なし	4	12	月	E	1体	35
69 夏休み短期・体育苦手な種目にチャレンジ(幼児)	イベント	幼児	なし	1	4	0	A	2体	30
70 夏休み短期・体育苦手な種目にチャレンジ(1・2年生)	イベント	小学1・2年生	なし	1	4	0	A	2体	30
71 クリス마스スポーツランド	イベント	未就学児と保護者	なし	1	1	土	A	1体	50
72 絵手紙	イベント	16歳以上	なし	1	5	金	D	フリースペース	15
73 夏休み短期・そらぼん	イベント	小学1～4年生	なし	1	5	0	D	フリースペース	15
74 水影画	イベント	16歳以上	なし	1	5	金	D	フリースペース	15
75 夢コミネット	イベント	未就学児と保護者	なし	4	4	水	A	フリースペース	15

4 施設の効用の最大限発揮について  
(2) スポーツ教室計画

<趣旨>

当協会の強みである多種目・多世代へのプログラムのほか、健康関連教室を重点に 80 教室以上を実施しました。

また、区内公共施設（3 施設）の協力のもとスポーツセンター遠隔地域を中心に出席教室を継続開催しました。

<具体的取組内容（実施事項）>

別紙様式 8 『教室別参加者数』のとおりです。

## 4 施設の効用の最大限発揮について

## (3) 利用者に対する支援策

## ア 趣旨

お客様の利用目的を的確に汲み取り、適切な対応を素早く行うとともに、楽しく、安全に利用していただけるよう、お客様本位の快適で柔軟な施設運営を実現します。

## イ 具体的取組内容（実施事項）

- ・ スポーツ相談の実施  
運動の方法、指導者紹介、サークル設立に向けたアドバイスなどを行います。
- ・ 団体・サークル活動への支援  
「横浜スポーツ・レクリエーションフェスティバル」において、ダンスや体操などで活動する地元スポーツサークルの成果発表を実施します。
- ・ 混雑予想の掲出  
駐車場の混雑予想をホームページにて情報発信します。
- ・ 空き情報の提供  
館内掲示、ホームページなどのインターネットで、随時各体育室の空き情報を提供します。
- ・ トレーニング支援→初回ご利用時の支援  
インストラクターが健康状態やトレーニングの目的などを聞き、利用方法などを丁寧に説明します。また、希望されるお客様に対し、トレーニングメニューを作成します。
- ・ トレーニング支援→ショートプログラムの開催  
トレーニング室のオープンスペースで 15 分程度のショートプログラムを開催します。インストラクターによるグループレッスンでトレーニングの継続を促します。
- ・ Wi-Fi スポットの設置  
競技大会のウェブ速報など、スポーツ会場として利便性の良い施設づくりを進めるために、新たに館内に Wi-Fi を設け、インターネット接続環境を向上させます。
- ・ お支払の利便性向上  
Suica・PASMO 等の電子マネーによる支払いのほか、インターネットによる教室参加申込者は、クレジットによる支払いを可能とします。また、複数施設のご利用には、当体育協会が管理するスポーツセンターの利用料金が一括精算できるようにします。

## 4 施設の効用の最大限発揮について

## (3) 利用者に対する支援策

## ア 趣旨

全てのお客様にとって、磯子スポーツセンターが使いやすい施設となるよう、お客様視点にたった次のサービスに取り組みました。

## イ 具体的取組内容（実施事項）

- ・ スポーツ相談の実施  
お客様の目的に応じ運動の方法やトレーニングなど相談に応じました。
- ・ 団体・サークル活動への支援  
横浜スポーツ・レクリエーションフェスティバル（10 月 20 日）は、フラダンスや Jr ダンスチーム、空手、太極拳の地元スポーツサークルの成果発表を実施しました。（144 人）
- ・ 空き情報の提供  
館内掲示、ホームページなどのインターネットで、随時各体育室の空き情報を提供しました。
- ・ トレーニング支援→初回ご利用時の支援  
PC ソフトを活用し、健康体力相談を実施しました。併せてトレーニングメニューも作成し提供しました。
- ・ トレーニング支援→ショートプログラムの開催  
多目的室を活用し、トレーニングの継続・促進を目的に週 1 回ショートプログラムを開催いたしました。
- ・ Wi-Fi スポットの設置（新規）  
平成 30 年 4 月 1 日より Wi-Fi スポット設置し、運用を開始いたしました。
- ・ お支払いの利便性向上  
Suica・PASMO 等の電子マネーによる支払いのほか、インターネットによる教室参加申込者は、クレジットによる支払いを可能としました。また、複数施設のご利用には、当体育協会が管理するスポーツセンターの利用料金が一括精算できるようにしました。

4 施設の効用の最大限発揮について

(4) 自主事業計画

<p>ア 趣旨</p> <p>下記の具体的取組により収入増を図り、設備投資や修繕の財源とします。</p>
<p>イ 具体的取組内容（実施事項）</p> <ul style="list-style-type: none"> <li>・ 時間外事業 月曜日から金曜日までの平日は 23 時までの深夜営業、土曜日、日曜日・祝日は午前 7 時 30 分からの早朝営業を実施します。</li> <li>・ 飲食事業 飲食事業として飲料の自動販売機を設置します。自動販売機は電子マネー端末併設、災害用ベンダー機などを備えたものを継続して導入します。</li> <li>・ 物販、レンタル事業 多様な種目で利用されるお客様に対し、魅力的な商品を揃えます。また、手軽にスポーツセンターで運動できるように、ラケット・シューズなどのスポーツ用具の貸し出しを行います。</li> <li>・ 年末年始の開館 スポーツ施設条例施行規則で定められている 12 月 28 日から翌年 1 月 4 日までの 8 日間の休館日を、12 月 30 日から翌年 1 月 3 日までの 5 日間とし、3 日間営業日を拡大します。</li> <li>・ 派遣事業の実施 磯子区民の健康志向を高め、活力ある明るい元気なまちにするため、地域に出向いた派遣事業を積極的に実施します。</li> </ul>

4 施設の効用の最大限発揮について

(4) 自主事業計画

<p>&lt; 具体的取組内容（実施事項） &gt;</p> <ul style="list-style-type: none"> <li>・ 時間外事業 月曜日から金曜日までの平日は 23 時までの深夜営業、土曜日、日曜日・祝日は午前 7 時 30 分からの早朝営業を実施しました。※出前教室については、前述のとおり</li> <li>・ 飲食事業 電子マネー対応の自動販売機を 3 台設置し、うち 1 台は災害用ベンダー機能を備えたものを設置しました。</li> <li>・ 物販・レンタル事業 これまで販売していたスポーツ用具（シャトル、卓球ボール）の他に、フィットネスウェアや栄養補助食品などの物販を拡大し、お客様ニーズに対応しました。</li> <li>・ 年末年始の拡大開館 12 月 28 日から翌年 1 月 4 日までの 8 日間の休館日を、12 月 30 日から翌年 1 月 3 日までの 5 日間とし、3 日間営業日を拡大しました。</li> <li>・ 派遣事業の実施 子育て代を対象としたストレッチや高齢者を対象としたコグニサイズ指導など 延 87 箇所で開催事業を実施しました。実施内容は次のとおりです。</li> </ul> <p>■平成 30 年度派遣事業実績</p> <table border="1"> <thead> <tr> <th>実施日</th> <th>場所・団体</th> <th>対象</th> <th>人数</th> </tr> </thead> <tbody> <tr> <td>6/8・6/14・6/22</td> <td>磯子区役所</td> <td>保健活動推進員</td> <td>延 132 人</td> </tr> <tr> <td>4/25・5/30・6/27・7/25・8/29・9/26・10/17・11/28・12/26・1/30・2/27・3/27</td> <td>夢まる NPO 法人夢コネット</td> <td>滝頭地区住民</td> <td>延 200 人</td> </tr> <tr> <td>4/5・4/6・7/19・7/27・10/5・10/18・1/11・1/17</td> <td>夢ひろば 夢たま</td> <td>赤ちゃんとお母さん</td> <td>延 80 人</td> </tr> <tr> <td>4/25～3/20 *年間 41 回</td> <td>屏風ヶ浦・屏風ゆめの森・ベガサス・磯子おひさま・つくしんぼ・洋光台各保育園・岡村幼稚園</td> <td>幼児</td> <td>延 1,582 人</td> </tr> <tr> <td>7/8</td> <td>上笹下地域ケアプラザ</td> <td>上笹下地区住民</td> <td>60 人</td> </tr> <tr> <td>10/14</td> <td>磯子高校 上笹下連合自治会</td> <td>上笹下住民</td> <td>500 人</td> </tr> <tr> <td>5/18・7/20・9/21・11/16・1/18・3/15</td> <td>上笹下地域ケアプラザ</td> <td>上笹下地区地域住民</td> <td>延 185 人</td> </tr> <tr> <td>4/2・4/3・5/7・6/4・6/5・7/2・7/18・8/7・9/3・9/8・10/1・10/2・11/5・11/21・12/3・12/4・1/7・1/11・1/16・2/4・2/5・2/8・3/4・3/8・3/20</td> <td>屏風ヶ浦地域ケアプラザ</td> <td>汐見台・久良岐が丘・森・森が丘住民</td> <td>470 人</td> </tr> <tr> <td>4/15・5/20・6/17・7/22・9/23・10/21・11/25・1/27・2/17・3/24</td> <td>磯子スポーツセンター 谷本公園(3/24)</td> <td>区内障害者</td> <td>延 93 人</td> </tr> <tr> <td>3/27</td> <td>岡村西部連合自治会館</td> <td>岡村地区高齢者</td> <td>100 人</td> </tr> </tbody> </table>	実施日	場所・団体	対象	人数	6/8・6/14・6/22	磯子区役所	保健活動推進員	延 132 人	4/25・5/30・6/27・7/25・8/29・9/26・10/17・11/28・12/26・1/30・2/27・3/27	夢まる NPO 法人夢コネット	滝頭地区住民	延 200 人	4/5・4/6・7/19・7/27・10/5・10/18・1/11・1/17	夢ひろば 夢たま	赤ちゃんとお母さん	延 80 人	4/25～3/20 *年間 41 回	屏風ヶ浦・屏風ゆめの森・ベガサス・磯子おひさま・つくしんぼ・洋光台各保育園・岡村幼稚園	幼児	延 1,582 人	7/8	上笹下地域ケアプラザ	上笹下地区住民	60 人	10/14	磯子高校 上笹下連合自治会	上笹下住民	500 人	5/18・7/20・9/21・11/16・1/18・3/15	上笹下地域ケアプラザ	上笹下地区地域住民	延 185 人	4/2・4/3・5/7・6/4・6/5・7/2・7/18・8/7・9/3・9/8・10/1・10/2・11/5・11/21・12/3・12/4・1/7・1/11・1/16・2/4・2/5・2/8・3/4・3/8・3/20	屏風ヶ浦地域ケアプラザ	汐見台・久良岐が丘・森・森が丘住民	470 人	4/15・5/20・6/17・7/22・9/23・10/21・11/25・1/27・2/17・3/24	磯子スポーツセンター 谷本公園(3/24)	区内障害者	延 93 人	3/27	岡村西部連合自治会館	岡村地区高齢者	100 人
実施日	場所・団体	対象	人数																																									
6/8・6/14・6/22	磯子区役所	保健活動推進員	延 132 人																																									
4/25・5/30・6/27・7/25・8/29・9/26・10/17・11/28・12/26・1/30・2/27・3/27	夢まる NPO 法人夢コネット	滝頭地区住民	延 200 人																																									
4/5・4/6・7/19・7/27・10/5・10/18・1/11・1/17	夢ひろば 夢たま	赤ちゃんとお母さん	延 80 人																																									
4/25～3/20 *年間 41 回	屏風ヶ浦・屏風ゆめの森・ベガサス・磯子おひさま・つくしんぼ・洋光台各保育園・岡村幼稚園	幼児	延 1,582 人																																									
7/8	上笹下地域ケアプラザ	上笹下地区住民	60 人																																									
10/14	磯子高校 上笹下連合自治会	上笹下住民	500 人																																									
5/18・7/20・9/21・11/16・1/18・3/15	上笹下地域ケアプラザ	上笹下地区地域住民	延 185 人																																									
4/2・4/3・5/7・6/4・6/5・7/2・7/18・8/7・9/3・9/8・10/1・10/2・11/5・11/21・12/3・12/4・1/7・1/11・1/16・2/4・2/5・2/8・3/4・3/8・3/20	屏風ヶ浦地域ケアプラザ	汐見台・久良岐が丘・森・森が丘住民	470 人																																									
4/15・5/20・6/17・7/22・9/23・10/21・11/25・1/27・2/17・3/24	磯子スポーツセンター 谷本公園(3/24)	区内障害者	延 93 人																																									
3/27	岡村西部連合自治会館	岡村地区高齢者	100 人																																									



5 施設管理について

(1) 施設の点検計画

ア 趣旨

職員による日常点検及び設備協力会社による定期点検により、安全な施設管理を行います。

イ 具体的取組内容（実施事項）

- ・ 日常点検チェックシートに基づいて、点検項目と回数、ルート等を定め、職員が1日6回目視・触診等により行い、異常・不具合箇所、遺失物の早期発見に努めます。
- ・ 定期点検  
施設の老朽化に伴い、建物・設備維持管理の品質保持のために、協力企業である設備維持管理業者に点検業務を委託します。定期点検の結果、不具合箇所が発見された場合は、磯子区地域振興課に至急報告します。

5 施設管理について

(1) 施設の点検計画

ア 趣旨

職員による日常点検及び設備協力会社による定期点検のほか、協力会社による建物劣化診断を行いました。（実施日：6/12）

イ 具体的取組内容（実施事項）

- ・ 日常点検  
計画書のとおり、スタッフによる1日6回の巡視点検を行い、不具合箇所等を早期発見に努めました。
- ・ 定期点検  
年度当初に全ての点検日程が見える化し、点検結果を事務局本部と共有することで、法定点検等が漏れのないよう実施しました。また、地震や大雨等の発生時は、館内を迅速に点検し、お客様の安全利用を確保しました。

5 施設管理について

(2) 修繕計画

ア 趣旨

平成 30 年度実施する修繕計画は次のとおりです。基準額（税込 540 万円）を上回る見積額を伴う場合でも、コストバランスを考慮のうえで執行が可能と判断できる場合は、磯子区地域振興課と事前に協議し当体育協会負担による修繕を検討します。

イ 具体的取組内容（実施事項）

予定する修繕	場所	内容
給気ファン修繕	1階事務室系統	給気ファン(12条点検指摘事項)
設備ヤード外壁・鉄部塗装	屋上	コンクリート錆汁ひび割れ修理・鉄骨フレーム錆修理等(12条点検指摘事項)
タイル補修	正面玄関上部	タイル面白樺現象(12条点検指摘事項)
建物劣化・機器等小破修繕	建物・トレーニング室	劣化による機器修理・トレーニング機器修繕

5 施設管理について

(2) 修繕計画

ア 趣旨

計画修繕以外についても、定期点検結果や 12 条点検結果にもとづき設備協力会社と調整し修繕計画を進めましたが、急を要する修繕を優先に実施いたしました。

イ 具体的取組内容（実施事項）

(単位：円)

計画修繕	内容	金額(税込)
給湯設備改修	シャワー等給湯関係設備修繕	477,360
第 1 体育室屋根部	台風による第 1 体育室屋根外部緊急保障う修繕	239,760
事務室電話設備更新	電話設備更新	349,812
TV モニター	録画機能付き TV モニター回収修繕	287,280
その他の修繕	内容	金額(税込)
設備関係	第 1 体育室壁面、旗ポール、冷水器、消防設備、第 1 体育室センターウインチ、空調用ドレン、電流計、自動ドア、ボイラー等	893,908
運動器具	卓球台・バスケットゴール、血圧計、第 1 体育室バレーボール用支柱金具等	1,253,232
トレーニング室機器	バイク・レジスタンスマシン修繕・機器シート張替え	1,178,884
合計		4,680,236

5 施設管理について

(3) 清掃計画

ア 趣旨

予防清掃により汚損の発生頻度を少なくし、管理コスト縮減と快適性を保持します。

イ 具体的取組内容（実施事項）

■ 日常清掃計画

清掃箇所	頻度
衛生設備(トイレ、更衣室、シャワー室 等)の洗浄	1日3~6回
体育室	適宜(モップ清掃は1日6回)
ロビー、廊下、自動販売機周辺	1日1回以上
窓、鏡	適宜
器具倉庫、機械室	1日1回以上
事務室	適宜
出入り口マット	1日1回以上

■ 定期清掃計画

清掃箇所	内容	回数
床清掃(通常)	材質にあわせた清掃方法で汚れ箇所を重点的に実施する 洗浄(モルタル等): 除塵し、モップがけ 洗浄・ワックス(タイル部等): 除塵、ポリッシャー・ワックスがけ カーペット(カーペット部): シャンピングまたはクリーニング	3回/年
床定期清掃(はく離)	ワックス掛け部分の汚れ・ワックスをはく離する	1回/年
ガラス・鏡	洗剤にて汚れを落とし、水切りして拭き取る	4回/年
シャワー室壁面	壁面の汚れの除去、床面や排水溝のゴミの除去を行う。 年2回シャワーヘッドの分解清掃を実施する	12回/年
換気扇・ガラリ	付着したホコリ等を除去し、適性な換気能力を維持する	1回/年

5 施設管理について

(3) 清掃計画

ア 趣旨

日常清掃チェックリストに基づく細かな日常清掃の結果、館内美観に関するお客様満足度は96%となっています。スタッフによる日常清掃や専門業者による定期清掃で、快適なご利用環境を維持しています。

イ 具体的取組内容（実施事項）

■ 日常清掃の内容

清掃箇所	実施内容
衛生設備(トイレ、更衣室、シャワー室 等)の洗浄	1日3~6回
体育室	モップ清掃を1日6回実施しました
ロビー、廊下、自動販売機周辺	1日2回以上
窓、鏡	適宜
器具倉庫、機械室	1日1回以上
事務室	適宜
出入り口マット	1日1回以上

■ 定期清掃の内容

清掃箇所	実施日
床清掃(通常)	5/14、8/13、11/12
ガラス・鏡	6/11、8/13、12/10
シャワー室壁面	4/9、5/14、6/11、7/9、8/13、9/10、10/1、11/12、12/10、1/15、 2/12、3/11

5 施設管理について

(4) 植栽計画

<趣旨>

日常的な植栽点検や建物周囲の落ち葉清掃は、外構点検に併せて行います。  
樹木の剪定作業などは、高所作業や、専用薬剤の散布など高度な専門的技術を伴う施工が必要となるため、樹木管理を専門とする業者に当該作業を委託します。

<具体的取組内容（実施事項）>

■植栽管理業務

植栽管理	内容	実施月
低木刈込	枝つめ・枝すかしを行う。樹木の基本の形を整え、余分な枝を取り除く	5月
除草	機械、または人力除草	5・7・10月
薬剤散布	けむし・アブラムシ等の樹木への寄生虫防除	5・7月
施肥	樹木にあった肥料を適期に与える	12月
中・高木剪定	樹木の育成状況により適宜選定を実施	予定なし

(7) 環境保全計画

- 環境保全行動を推進し温室効果ガスを削減します。
- ・グリーン電力・グリーン購入の推進
  - ・グリーンカーテンの設置
  - ・ゴミの持ち帰り及びゴミの分別方法を積極的にPR

5 施設管理について

(4) 植栽計画

<趣旨>

植栽管理業務は、スポーツセンターの美観を保つ他、防犯・防災の観点から施設の安全性を高めるために、次の内容を実施しました。

<具体的取組内容（実施事項）>

項目	実施日
低木刈込	5/14
除草	5/14、7/9、10/1・2
薬剤散布	5/14、7/9
施肥	12/10
高・中木剪定	9/12

- ・毎年カラスが巣を作り、スポーツセンター周辺の通行人に危害を加えるため、安全性確保のため高・中木剪定を実施いたしました。

(7) 環境保全計画

- ・グリーン電力・グリーン購入の推進  
横浜市ブルーカーボン・オフセットに協力しました。
- ・グリーンカーテンの設置  
ゴーヤ育成やヒマワリ育成などグリーンカーテンを設置
- ・ゴミの持ち帰り及びゴミの分別方法を積極的にPR  
磯子区資源循環局及び地域ボランティアと協働で3R運動イベントを行いました。

## 6 安全管理について

### (1) 警備体制

#### <趣旨>

休館日・夜間の施設内外の警備は、外部からの建物内侵入を阻止するために、神奈川県公安委員会から認定を受けた警備業者による機械警備及び巡回警備を実施します。常時セットする機械警備での警戒に加え、夜間に1回の巡回を実施し、直接現場確認をするようにします。巡回警備時には施錠の確認のほか、人の潜伏や火種がないかを特に注意します。

#### <具体的取組内容（実施事項）>

- ・機械警備
- ・夜間巡回警備
- ・スタッフによる巡視点検

## 6 安全管理について

### (1) 警備体制

#### <趣旨>

事業計画書のとおり、実施しました。

#### <具体的取組内容（実施事項）>

- ・公益財団法人神奈川県暴力追放推進センターの賛助会員に加盟し、反社会的団体への適切な対応について職員がセミナーを受講しました。
- ・巡回警備を実施いたしました。

6 安全管理について  
 (2) 緊急・救急体制

ア 趣旨

年間約 34 万人が来場する施設として、万全なリスク・クライシスマネジメントを行います。

イ 具体的取組内容（実施事項）

・ 急病人及び負傷者への対応

急病人や負傷者が発生した場合は、即時に現場に急行し初期対応します。重篤と判断した場合はレシーバーを用いて他の職員に救急車の要請を指示するとともに、必要に応じて AED を持ってくる旨を指示します。救急隊の到着まで、一次救命措置を行います。

・ 軽症者への対応

軽症者は、救護室等で応急処置を行った後、近隣病院などを紹介します。

・ 有資格者の配置と訓練

常勤職員は、横浜市消防長認定の応急手当普及員の資格取得者を配置し、磯子スポーツセンターに従事する全職員を対象に心肺蘇生法・AED 操作研修を実施します。

・ 災害発生時の体制と迅速な対応

「災害対応マニュアル」及び「災害時等における施設利用の協力に関する協定」に基づき行動します。また、災害時の万全な対応を可能とするために、磯子スポーツセンターの消防計画を策定し、自衛消防隊を組織します。災害発生時は、自衛消防隊の各役割のもと、お客様の安全確保を第一に避難誘導や応急救護等の行動を迅速かつ的確に行います。

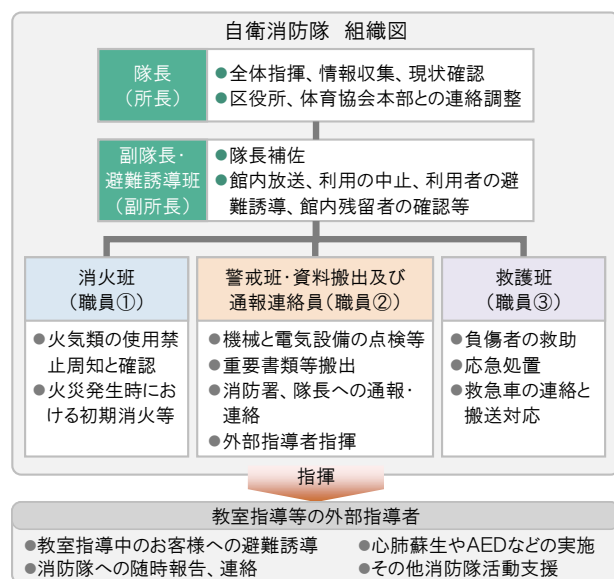

6 安全管理について  
 (2) 緊急・救急体制

ア 趣旨

磯子スポーツセンターの安全管理は、予防の観点と緊急・災害時の迅速な対応の観点から体制を整えています。

イ 具体的取組内容（実施事項）

・ 急病人及び負傷者対応

救急対応した急病人・負傷者は、2 人でした。即時に現場に急行し初期対応した上、救急隊員に引き継ぎました。

・ 軽症者への対応

応急処置後、必要に応じて近隣病院などを紹介しました。

・ 有資格者の配置と訓練

項目	対象	状況
応急手当普及員	常勤職員	3名取得
上級救命講習	非常勤職員	1名取得
心肺蘇生法・AED 操作研修	全スタッフ	9 月 10 日実施

6 (4) 災害発生時の体制と迅速な対応

『磯子スポーツセンター消防計画』に基づき、下記の訓練を実施しました。

消火及び参集訓練 3 月 6 日実施

避難誘導訓練 3 月 6 日実施

\* 杉田消防署指示のもと実施

6 安全管理について

(3) 危機管理組織体制（補償体制等）

ア 趣旨

緊急時において迅速かつ効果的な対応を行うため、危機管理体制を確立します。  
また、施設での緊急連絡体制とともに体育協会全体の危機管理組織体制を確立し行動します。

■緊急時の連絡体制

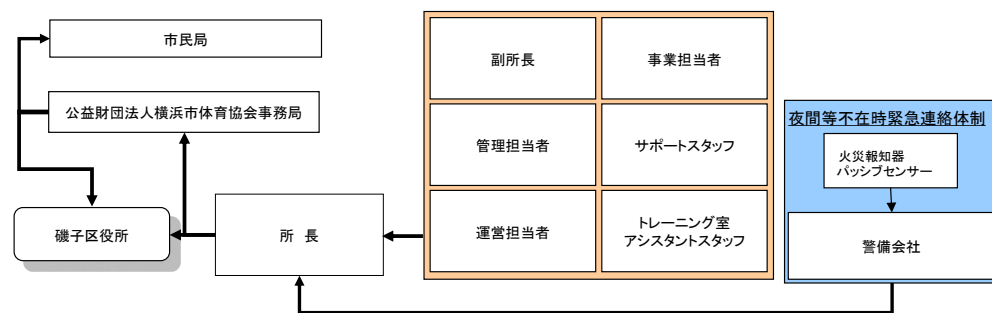

■危機管理体制

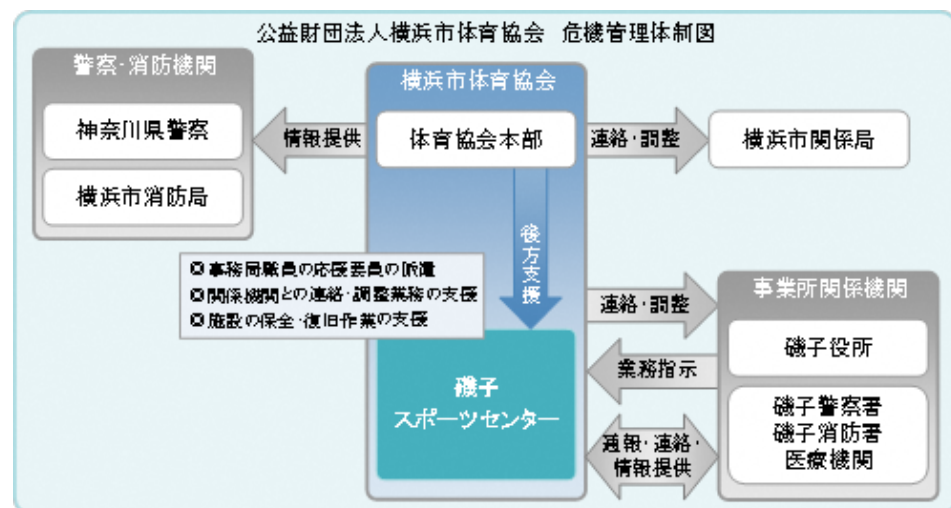

イ 具体的取組内容（実施事項）

・ 補償体制

建築物などの設備構造上の欠陥あるいは管理上の不備等に起因して、お客様に身体的傷害や財物損壊を与えた場合に備え、施設賠償責任保険に加入します。

■加入する施設賠償責任保険

保険種類	保険内容	補償限度額
施設賠償責任保険	施設側の瑕疵により、お客様に対する身体及び物品等に被害が発生した場合の賠償保険	対人：1人につき1億円、1事故につき1億円 期間中1億円 対物：1事故につき1億円、期間中1億円

6 安全管理について

(3) 危機管理組織体制（補償体制等）

ア 趣旨

磯子スポーツセンターにおける災害時・緊急時の役割をスタッフ一人一人が認識し、的確な行動をとるために、次の取組を行いました。

イ 具体的取組内容（実施事項）

- ・ 磯子区役所との『災害時等における施設利用の協力に関する協定』に基づき、磯子スポーツセンター災害対応マニュアルを整備しています。
- ・ 災害時等の各職員の速やかな行動を定めた『危機管理基本マニュアル』を整備しています。
- ・ 事業継続計画書（BCP）を作成し、災害時に備えています。
- ・ 補償体制については、事業計画書の要件を満たした施設賠償責任保険に加入しました。

7 地域との協力について

(1) 地域におけるスポーツ振興計画

ア 趣旨

平成 30 年度は、磯子スポーツセンターとして下記の 3 つの項目に取り組みます。

- ・ 地域で子どもを支える
- ・ 障がい児・者へのスポーツ支援
- ・ 高齢者の生きがい・健康づくり支援

イ 具体的取組内容（実施事項）

■地域で子どもを支える取組

- ・ 子育て世代の家族でのご利用を促進するために、託児付きスポーツ教室の開催、地域の子育て団体と協力し定期的にイベントを開催し子育て支援サービスの拡充を図ります。
- ・ 旧喫茶スペースを子どもが安心して過ごせる居場所として活用します。
- ・ 子どもの体力向上への取組として、保育園や小学校等と連携した事業を実施します。

■障害児・者へのスポーツ支援

障害者団体「みんなで生きる磯子の会」や「COSMOS」などの活動への協力、ポッチャやグラウンドゴルフなどさわやかスポーツの用具貸し出しや、ニュースポーツの紹介や地域交流会などへの支援を行います。

■高齢者の生きがい・健康づくりへの支援

障害者団体「みんなで生きる磯子の会」や「COSMOS」などの活動への協力、ポッチャやグラウンドゴルフなどさわやかスポーツの用具貸し出しや、ニュースポーツの紹介や地域交流会などへの支援を行います。

(2) 地域連携の取組

私たち体育協会は、地域における課題や特性を理解し、磯子区体育協会、スポーツ推進委員、青少年指導員、子ども会、老人クラブ連合会、さわやかスポーツ普及委員会と連携し、区民へより良いスポーツ活動を提供していきます。

7 地域との協力について

(1) 地域におけるスポーツ振興計画

ア 趣旨

事業計画書で示した 3 つの重点課題について、磯子区のスポーツ振興拠点であるスポーツセンターとして、以下の内容に取り組みました。

イ 具体的取組内容（実施事項）

■地域で子どもを支える取組

- ・ 子育て世代の家族でのご利用を促進するために、託児付きスポーツ教室の開催など子育て支援サービスの拡充を図りました。（託児数：334 名）
- ・ 子育て世代の親子で参加できる子育て支援サービス教室「ママのためのサーキットトレーニング」を年間 6 回開催しました。（夢コネクト協働事業）
- ・ フリースペースを子どもが安心して過ごせるキッズスペースとして設置しました。（団体利用時の子供の預かり場所として開放）
- ・ 親子どうぶつ将棋教室を開催しました。
- ・ 子どもの体力向上への取組として、保育園や小学校等と連携した事業を実施しました。（保育園へ出張運動指導・洋光台第 2 小学校バレーボール体験等：東京ガスエコモ協力）

■障害児・者へのスポーツ支援

障害者団体「みんなで生きる磯子の会」運動会実施（7 月）へのサポート・障害者フットサル教室「COSMOS」への指導協力（年 10 回）

■高齢者の生きがい・健康づくりへの支援

定期教室でのシニア世代対象プログラムを拡充する他、スポーツセンターから離れた場所での運動教室や健康づくり事業を展開することで、区全域において健康づくりを支援しました。

<主な活動>

- 月 1 回 出前教室の開催（3 施設・ 44 教室・延 239 名）
- 上笹下地区・久良岐が丘・汐見台・田中・洋光台・杉田・岡村・滝頭・大谷団地地区での運動指導

(2) 地域連携の取組

- ・ 磯子区民駅伝大会の事務局業務を行いました（磯子区体育協会、スポーツ推進委員、青少年指導員、子ども会との協働）（12 月 1 日）
- ・ 杉田マラソン大会の運営をサポートしました。（2 月 17 日）
- ・ 磯子区さわやかスポーツ普及委員会と連携し、体験会・グラウンドゴルフ大会・ソフトバレーボール大会を開催しました。（12 月 15 日・3 月 3 日・体験会年 10 回）
- ・ 杉田南部自治会と連携し、ラジオ体操&ウオーキング(51 回 592 名)を開催しました。
- ・ スポーツレクリエーションフェスティバルでは、磯子区体育協会バドミントン教室をスポーツセンターと協働で開催しました。



7 地域との協力について

(2) 地域貢献に対する取組

ア 趣旨

磯子区の活性化・地域の公共益に資する活動に取り組みます。

イ 具体的取組内容（実施事項）

- ・スポーツレクリエーションフェスティバルとして区民還元イベントを「すぎたからつな5」と併せて開催いたします。
- ・地元住民の方の雇用の場として、また区内の学校が行う職業体験・インターンシップの場として協力します。
- ・地元の事業者として、地域のための寄付・協賛などのチャリティ活動に取り組みます。
- ・地元商店街と協力してウオークイベントを開催し地域活性化に努めます。
- ・障がい児・者の社会活動促進のため、福祉団体等から優先的に物品を調達します。
- ・子供の居場所づくりをフリースペースでスポーツや文化プログラムを提供いたします。
- ・クリーン磯子推進事業をお客様にも呼びかけ、地域と協力して実施します。
- ・夏場のグリーンカーテンの設置や打ち水、そして緑の生えるスポーツセンターとしてエントランスへ草花を植えます。
- ・ペットボトルキャップを集め、ワクチン購入資金として寄付いたします。

7 地域との協力について

(2) 地域貢献に対する取組

<趣旨>

平成30年度は、次の内容に取り組みました。

<具体的取組内容（実施事項）>

- ・中学校の職業体験（浜中学校：8名・港南中学校4名）や企業等リーダーシップ研修として教職員1名の方の研修を受け入れました。
- ・磯子区のスポーツ振興を行う磯子区体育協会（10,000円）及び磯子区駅伝大会実行委員会（200,000円）への協賛を行いました。
- ・地元商店街をコースに入れたウオーキングイベントを年4回開催しました。
- ・障害者団体の2団体のパン販売に場を提供し、障害者の就労支援に寄与しました。
- ・いそご区民活動支援センターと協働でどうぶつ将棋教室を開催いたしました。
- ・毎週水曜日に開催のラジオ体操参加者と協力して新杉田公園からスポーツセンター周辺道路を清掃しました。
- ・エントランスへは、季節ごとの草花を植えました。
- ・盲導犬育成事業の支援を目的とした公益財団法人日本盲導犬協会『ラブラドル募金箱』に協力しています。  
\*ペットボトルキャップは現在、収集業者との回収調整中です。

8 モニタリング計画について

(1) 趣旨

PDCA マネジメントサイクルに則り、計画から実践、評価、そして改善というプロセスを経て、さらに次の計画に反映させることにより、業務水準の向上に繋がります。

(2) 具体的取組内容（実施事項）

項目	内容	時期・頻度
お客様アンケート	各種商品やサービスなどお客様に満足度を調査	2回/年
ご意見箱	施設受付付近に誰でも自由に記載できるアンケート	常時
市コールセンター	市コールセンターに設置されているご意見ダイヤル	常時
オープンミーティング	区のスポーツ振興に関する各主体との意見交換会	1回/年
第三者評価	市指定の評価及び独自取組としての外部評価	1回/5年

8 モニタリング計画について

(1) 趣旨

PDCA マネジメントサイクルに則り、本年度の計画やマニュアルに対し、実践、評価、改善のプロセスについて次のとおり取り組みました。

(2) 具体的取組内容（実施事項）

項目	実施期間・時期	件数・主なご意見等
お客様アンケート	第1・3四半期	結果は全スタッフに共有し、館内掲示にて公表いたしました。
ご意見箱	常時設置	団体利用、教室参加者、バドミントン・卓球個人利用、トレーニング室利用のお客様よりご要望、ご意見等→回答を館内に掲示しました。
市コールセンター	常時	特にありませんでした
オープンミーティング	3/27に開催	連合町内会長・自治会長・スポーツ推進委員・保健活動推進員会長・区体育協会・子育て支援団体13名が参加しスポーツセンター来館者、来館できない方々へのスポーツへのアプローチについてご意見を頂戴しました。
第三者評価	7/9に実施	全ての項目に指摘事項はありませんでした。

9 管理運営経費について

(1) 趣旨

別紙、収支予算書に基づき、適正に執行していきます。横浜市体育協会では、磯子スポーツセンターの光熱水費の節約対策を検討してまいりますが、今後、光熱水費等の値上げがある場合には、改めまして協議をお願いいたします。

(2) 具体的取組内容（実施事項）

『様式9～13 収支予算書』記載のとおり

9 管理運営経費について

(1) 趣旨

当協会のスケールメリットを生かした消耗品の一括購入・入札でコストを圧縮し、支出の抑制に努めました。しかし、昨年度の吊り天井工事休館の影響により、延利用者数は平成28年度の90%、スポーツ教室参加者数についても平成28年度の84%程度に止まり収入減となりました。そのため、収支はマイナスとなりました。

(2) 具体的取組内容（実施事項）

『様式14～18 収支決算書』記載のとおり





# 様式5 種目別利用者数

平成30年4月1日～平成31年3月31日

磯子スポーツセンター

作成日

2019/05/07

種 目	団体数	団体人数			個人人数			計
		一般	小人	小計	一般	小人	小計	
バドミントン	800	22,130	2,477	24,607	10,979	1,538	12,517	37,124
卓球	272	27,003	467	27,470	8,393	792	9,185	36,655
バレーボール	293	20,551	2,560	23,111	0	0	0	23,111
バスケットボール	456	18,002	19,761	37,763	0	0	0	37,763
体操・エアロビクス	1,591	36,907	9,277	46,184	0	0	0	46,184
武道	692	9,426	6,985	16,411	0	0	0	16,411
ウェイトリフティング	10	786	18	804	0	0	0	804
トレーニング	0	0	0	0	56,164	311	56,475	56,475
弓道	0	0	0	0	0	0	0	0
ダンス	2,033	17,974	6,359	24,333	0	0	0	24,333
水泳	0	0	0	0	0	0	0	0
インラインスケート	0	0	0	0	0	0	0	0
フットサル	1,012	11,446	1,401	12,847	0	0	0	12,847
テニス	47	538	48	586	0	0	0	586
ウォーキング	43	88	0	88	0	0	0	88
その他スポーツ	789	20,425	6,551	26,976	0	0	0	26,976
合 計	8,038	185,276	55,904	241,180	75,536	2,641	78,177	319,357

※一般：高校生以上

※小人：中学生以下

様式6 利用状況表 (総括)

平成30年4月1日~平成31年3月31日

平日

232

土曜

49

日・祝

67

磯子スポーツセンター

作成日

2019/5/7

項目	利用コマ数																		人数												
	稼働率			団体												個人			団体					個人							
				一般						優先																					
	利用可能コマ数	利用コマ数	稼働率	曜日			減免状況 (コマ)			曜日			減免状況 (コマ)			曜日			合計	合計人数	団体数	曜日				曜日					
平日				土曜	日・祝	無し	1/2	全額	平日	土曜	日・祝	無し	1/2	全額	平日	土曜	日・祝	合計				平日	土曜	日・祝	合計	平日	土曜	日・祝	合計		
第1 体育室	区 分	利用可能コマ数	利用コマ数	稼働率	平日	土曜	日・祝	無し	1/2	全額	平日	土曜	日・祝	無し	1/2	全額	平日	土曜	日・祝	合計	合計人数	団体数	平日	土曜	日・祝	合計	平日	土曜	日・祝	合計	
	早朝	230	216	94%	0	74	86	160	0	0	0	20	36	36	8	12	0	0	0	0	0	8191	149	0	2501	5690	8191	0	0	0	0
	A	694	634	91%	154	62	65	270	9	2	250	36	67	254	68	31	0	0	0	0	0	20821	431	8653	4188	7980	20821	0	0	0	0
	B	694	624	90%	175	55	76	294	10	2	219	42	57	220	75	23	0	0	0	0	0	21787	453	9221	4591	7975	21787	0	0	0	0
	C	696	653	94%	156	61	73	264	22	4	271	36	56	245	74	44	0	0	0	0	0	20339	430	8140	4296	7903	20339	0	0	0	0
	D	696	537	77%	301	61	74	369	46	21	9	36	56	8	72	21	0	0	0	0	0	17220	359	5081	4276	7863	17220	0	0	0	0
	E	694	560	81%	305	58	85	354	81	13	38	34	40	38	60	14	0	0	0	0	0	14392	424	5443	3778	5171	14392	0	0	0	0
	F	694	638	92%	295	45	101	441	0	0	140	49	8	183	12	2	0	0	0	0	0	17283	557	4576	959	1748	7283	0	0	0	0
	深夜	462	423	92%	280	0	0	280	0	0	143	0	0	141	0	2	0	0	0	0	0	4114	279	4114	0	0	4114	0	0	0	0
	小計	4860	4285	88%	1666	416	560	2432	168	42	1070	253	320	1125	369	149	0	0	0	0	0	114147	3082	45228	24589	44330	114147	0	0	0	0
第2 体育室	区 分	利用可能コマ数	利用コマ数	稼働率	平日	土曜	日・祝	無し	1/2	全額	平日	土曜	日・祝	無し	1/2	全額	平日	土曜	日・祝	合計	合計人数	団体数	平日	土曜	日・祝	合計	平日	土曜	日・祝	合計	
	早朝	115	115	100%	0	0	0	0	0	0	0	7	14	15	3	3	0	41	53	94	5020	21	0	1445	2825	4270	0	336	414	750	
	A	347	347	100%	0	0	1	0	0	1	90	14	24	93	28	7	141	35	42	218	15027	129	4861	2385	4364	11610	2079	761	577	3417	
	B	347	347	100%	0	0	1	0	0	1	86	14	24	89	28	7	145	35	42	222	11983	125	1878	2424	4364	8666	1819	878	620	3317	
	C	348	348	100%	0	0	1	0	0	1	87	13	24	90	28	6	145	36	42	223	11681	125	2356	2288	4304	8948	1342	648	743	2733	
	D	348	348	100%	0	0	1	0	0	1	86	13	23	89	28	5	146	36	43	225	11178	123	2466	2249	3961	8676	1122	546	834	2502	
	E	347	347	100%	0	0	1	0	0	1	85	11	19	88	24	3	147	37	47	231	11375	116	4157	2071	2901	9129	1133	436	677	2246	
	F	347	347	100%	0	0	0	0	0	0	0	0	3	1	2	0	232	48	64	344	4942	3	0	0	546	546	3428	441	527	4396	
	深夜	231	231	100%	0	0	0	0	0	0	33	0	0	33	0	0	198	0	0	198	2782	33	441	0	0	546	546	2341	0	0	2341
	小計	2430	2430	100%	0	0	5	0	0	5	467	72	131	498	141	31	1154	268	333	1755	73988	675	16159	12862	23265	52286	13264	4046	4392	21702	
第3 体育室	区 分	利用可能コマ数	利用コマ数	稼働率	平日	土曜	日・祝	無し	1/2	全額	平日	土曜	日・祝	無し	1/2	全額	平日	土曜	日・祝	合計	合計人数	団体数	平日	土曜	日・祝	合計	平日	土曜	日・祝	合計	
	早朝	115	54	47%	0	0	4	4	0	0	0	48	2	49	0	1	0	0	0	0	2090	54	0	1071	1019	2090	0	0	0	0	
	A	347	315	91%	51	39	49	139	0	0	172	1	3	171	3	2	0	0	0	0	8509	315	5662	841	2006	8509	0	0	0	0	
	B	347	316	91%	77	43	57	177	0	0	135	1	3	134	3	2	0	0	0	0	9442	316	6314	834	2294	9442	0	0	0	0	
	C	348	290	83%	132	46	63	241	0	0	45	1	3	46	2	1	0	0	0	0	6108	290	3030	905	2173	6108	0	0	0	0	
	D	348	271	78%	159	5	62	226	0	0	41	4	43	2	0	0	0	0	0	0	4907	271	1888	850	2169	4907	0	0	0	0	
	E	347	220	63%	116	44	58	218	0	0	0	2	1	1	0	0	0	0	0	0	5448	220	2683	701	2064	5448	0	0	0	0	
	F	347	277	80%	97	43	43	183	0	0	94	0	0	94	0	0	0	0	0	0	4305	277	2575	883	847	4305	0	0	0	0	
	深夜	231	185	80%	57	0	0	57	0	0	128	0	0	128	0	0	0	0	0	0	2309	185	2309	0	0	2309	0	0	0	0	
	小計	2430	1928	79%	689	220	336	1245	0	0	574	92	17	666	11	6	0	0	0	0	43118	1928	24461	6085	12572	43118	0	0	0	0	
研修室	区 分	利用可能コマ数	利用コマ数	稼働率	平日	土曜	日・祝	無し	1/2	全額	平日	土曜	日・祝	無し	1/2	全額	平日	土曜	日・祝	合計	合計人数	団体数	平日	土曜	日・祝	合計	平日	土曜	日・祝	合計	
	早朝	115	30	26%	0	11	9	20	0	0	0	2	8	7	1	2	0	0	0	0	1385	30	0	144	1241	1385	0	0	0	0	
	A	347	212	61%	93	29	29	150	0	1	43	5	13	43	12	6	0	0	0	0	4096	212	1644	668	1784	4096	0	0	0	0	
	B	347	269	78%	134	34	37	204	0	1	44	5	15	45	13	6	0	0	0	0	4180	269	1564	778	1838	4180	0	0	0	0	
	C	348	327	94%	29	43	45	116	0	1	193	3	14	194	13	3	0	0	0	0	7206	327	4900	597	1709	7206	0	0	0	0	
	D	348	286	82%	104	39	41	183	0	1	85	4	13	87	11	4	0	0	0	0	5676	286	3299	676	1701	5676	0	0	0	0	
	E	347	256	74%	131	40	32	202	0	1	42	2	9	42	9	2	0	0	0	0	2781	256	1316	339	1126	2781	0	0	0	0	
	F	347	257	74%	185	33	34	252	0	0	5	0	0	1	3	1	0	0	0	0	1132	257	630	361	141	1132	0	0	0	0	
	深夜	231	101	44%	101	0	0	101	0	0	0	0	0	0	0	0	0	0	0	0	275	101	275	0	0	275	0	0	0	0	
	小計	2430	1738	72%	777	229	227	1228	0	5	412	21	72	419	62	24	0	0	0	0	26731	1738	13628	3563	9540	26731	0	0	0	0	
トレーニング室	区 分	利用可能コマ数	利用コマ数	稼働率	平日	土曜	日・祝	無し	1/2	全額	平日	土曜	日・祝	無し	1/2	全額	平日	土曜	日・祝	合計	合計人数	団体数	平日	土曜	日・祝	合計	平日	土曜	日・祝	合計	
	早朝	115	115	100%	0	0	0	0	0	0	0	0	0	0	0	0	0	48	67	115	2396	0	0	0	0	0	0	0	1085	1311	2396
	A	347	347	100%	0	0	0	0	0	0	0	0	0	0	0	0	231	49	67	347	9967	0	0	0	0	0	0	6584	1360	2023	9967
	B	347	347	100%	0	0	0	0	0	0	0	0	0	0	0	0	231	49	67	347	6597	0	0	0	0	0	0	3882	1112	1603	6597
	C	348	348	100%	0	0	0	0	0	0	0	0	0	0	0	0	232	49	67	348	8021	0	0	0	0	0	0	4785	1278	1958	8021

様式7

施設名 横浜市磯子スポーツセンター

## 託児事業実績報告

平成30年4月1日～平成31年3月31日

平成31年4月8日

No.	事業内容	対象年齢	場所	回数(年間)	託児利用料 (1人/時間)	託児利用 人数※1	合計(円) ※2	託児依頼先 ※3	延べ託児 従事者数
1	親子体操火曜2歳児	0歳～6歳	フリースペース	42	540円	51	34,020	子どもサポートセンターいそっこ	76
2	親子体操火曜3・4歳児	0歳～6歳	フリースペース	42	540円	55	45,360	子どもサポートセンターいそっこ	91
3	親子体操金曜2・3歳児	0歳～6歳	フリースペース	43	540円	74	46,440	子どもサポートセンターいそっこ	91
4	ヨガ(火)	0歳～6歳	フリースペース	42	810円	89	93,960	子どもサポートセンターいそっこ	104
5	ヨガ(木)	0歳～6歳	フリースペース	32	810円	34	34,020	子どもサポートセンターいそっこ	52
6	はじめてのエアロビクス	0歳～6歳	フリースペース	11	810円	5	8,910	子どもサポートセンターいそっこ	12
7	初心者テニススクール(11時)	0歳～6歳	フリースペース	32	540円	26	17,280	子どもサポートセンターいそっこ	56

※1 開催当日、託児を利用した実人数(出席者)

※2 託児利用料は1期分を一括前納のため、合計金額は「申込者数×単価×回数」

※3 依頼先団体の正式名称を記入



## 様式8 教室別参加者数

平成30年04月01日～平成31年03月31日

磯子スポーツセンター

作成日 2019/05/07

教室名	定期/当日	回数	一般	小人	総合計
歌声サロン	定期	28	366	0	366
スローエアロビックタイム	当日	33	347	0	347
マシンサーキットトレーニング	当日	33	14	0	14
ベビーマッサージ&ヨガタイム	当日	33	70	68	138
月曜英語で親子リトミックタイム	当日	33	197	197	394
肩腰膝痛予防体操 13時	当日	33	330	0	330
肩腰膝痛予防体操 14時	当日	33	134	0	134
ナイトピラティスタイム	当日	33	455	0	455
月曜フットサルスクール	当日	33	441	0	441
ヘルシーフィットネス	定期	42	1,085	0	1,085
火曜社交ダンス	定期	42	1,609	0	1,609
火曜13時転倒予防	定期	42	743	0	743
火曜14時転倒予防	定期	42	932	0	932
火曜はじめての太極拳	定期	40	482	0	482
火曜ヨガ	定期	42	1,110	0	1,110
火曜はじめてのピラティス	定期	42	580	0	580
火曜ピラティス	定期	42	637	0	637
火曜親子体操 2歳児 託児	定期	42	756	756	1,512
火曜親子体操 2・3・4歳児 託児	定期	42	381	381	762
火曜幼児体操	定期	42	61	1,044	1,105
苦手な種目にチャレンジ	定期	42	74	1,191	1,265
ZUMBAタイム	当日	48	736	0	736
火曜ナイトヨガタイム	当日	48	468	0	468
水曜フラダンス	定期	43	1,712	0	1,712
いきいき健康体操	定期	43	3,297	0	3,297
はつらつ健康体操	定期	43	2,015	0	2,015
水曜はじめてのピラティス	定期	43	563	0	563
水曜ピラティス	定期	43	627	0	627
水曜エアロビクスと骨盤体操タイム	当日	50	1,219	0	1,219
水曜ヨガタイム	当日	50	1,554	0	1,554
水曜バレーボールタイム	当日	49	866	0	866
水曜フットサルスクール	当日	49	356	0	356
木曜卓球	定期	40	2,141	0	2,141
木曜卓球スマッシュ	定期	40	828	0	828
木曜太極拳	定期	40	1,373	0	1,373
木曜ヨガ	定期	43	931	0	931
木曜アフタヌーンヨガ	定期	43	1,067	0	1,067

教室名	定期/当日	回数	一般	小人	総合計
木曜13時はじめての転倒予防	定期	43	718	0	718
木曜14時はじめての転倒予防	定期	43	829	0	829
木曜はじめてのエアロピクス	定期	43	1,101	0	1,101
ボクシングエクササイズタイム	当日	47	930	0	930
木曜ナイトヨガタイム	当日	48	930	0	930
金曜朝のバドミントン	定期	40	1,962	0	1,962
金曜夜のバドミントン	定期	40	829	0	829
はじめてのテニススクール	定期	43	501	0	501
金曜太極拳	定期	40	1,266	0	1,266
楽しいノルディックウォーキング	定期	43	88	0	88
金曜はじめての社交ダンス	定期	43	391	0	391
金曜社交ダンスタイム	当日	43	456	0	456
金曜はじめてのヨガ	定期	43	533	0	533
金曜やさしいヨガ	定期	43	653	0	653
金曜ピラティス&ヨガ	定期	43	823	0	823
のびのび健康体操	定期	43	345	0	345
トータルフィットネス	定期	43	1,111	0	1,111
体幹エクササイズきれいな姿勢	定期	43	484	0	484
簡単ストレッチポールエクササイズ	定期	43	513	0	513
金曜親子体操2・3歳児	定期	43	1,131	1,131	2,262
金曜幼児体操	定期	43	75	1,056	1,131
ジュニアスポーツ	定期	43	60	1,201	1,261
ボールと友達	定期	43	41	818	859
キッズヒップホップキンダー	定期	43	37	689	726
キッズヒップホップジュニア	定期	43	34	713	747
金曜エアロピクスタイム	当日	47	1,263	0	1,263
金曜フットサルタイム	当日	35	1,159	0	1,159
土曜フラダンス	定期	42	814	0	814
土曜モーニングヨガタイム	当日	47	1,041	0	1,041
土曜フットサルタイム	当日	43	310	0	310
マリノスふれあいサッカー	当日	3	0	59	59
春夏秋冬ウォーキング	当日	3	20	1	21
いそびまつり	当日	1	26	28	54
子ども野球教室	当日	12	0	311	311
ジュニアバドミントン	定期	40	0	772	772
姿勢デザイン	定期	41	180	3	183
骨盤コンディショニング	定期	41	206	4	210
火曜ジュニアテニス	定期	21	37	0	37
絵手紙教室	当日	14	127	0	127

教室名	定期/当日	回数	一般	小人	総合計
夏休みキッズテニス教室	当日	2	0	22	22
夏休みジュニアテニス教室	当日	2	0	14	14
夏休みキッズサッカー教室	当日	2	0	40	40
夏休みジュニアサッカー教室	当日	2	0	19	19
夢ひろばコラボイベント	当日	5	39	41	80
スマホで写真教室	当日	5	14	0	14
フレンドリーマッチ	当日	6	213	0	213
ハンディキャップフットサル	他	9	114	0	114
クリスマススポーツランド	定期	1	19	12	31
合 計		3,008	51,980	10,571	62,551

※一般：高校生以上

※小人：中学生以下

## 収支決算書

## 1 総括表

## (1)収入

(円、税込み)

項目	第1四半期 決算額	第2四半期 決算額	第3四半期 決算額	第4四半期 決算額	小計	予算	予算 達成率	備考	
①指定管理料	11,477,000	10,493,000	13,453,000	10,277,000	45,700,000	45,700,000	100.0%		
②施設運営収入 (A)	24,139,054	17,300,080	16,137,590	10,456,150	68,032,874	79,096,000	86.0%		
項目	利用料金収入	7,611,820	7,316,080	6,521,870	6,846,680	28,296,450	28,974,000	97.7%	
	利用料金収入(駐車場)	812,300	928,600	840,450	859,000	3,440,350	3,515,000	97.9%	
	スポーツ教室等事業収入	15,366,564	8,911,070	8,606,160	2,660,890	35,544,684	45,312,000	78.4%	
	文化系教室収入	148,300	66,300	97,020	51,780	363,400	297,000	122.4%	
	託児事業収入	92,070	78,030	72,090	37,800	279,990	908,000	30.8%	
	広告業務収入	108,000	0	0	0	108,000	90,000	120.0%	
	その他	0	0	0	0	0	0		
③自主事業による収入	3,080,075	3,425,447	3,340,701	3,296,703	13,142,926	15,359,000	85.6%		
項目	スポーツ教室等事業(時間外)	722,090	619,320	653,620	648,410	2,643,440	3,914,000	67.5%	
	飲食事業	584,634	1,076,921	931,522	971,419	3,564,496	3,946,000	90.3%	
	物販事業	450,651	415,196	405,319	426,984	1,698,150	2,243,000	75.7%	
	利用料金収入(時間外)	1,016,000	1,049,810	1,021,640	921,390	4,008,840	4,307,000	93.1%	
	利用料金収入(駐車場)(時間外)	178,000	192,200	183,600	177,000	730,800	862,000	84.8%	
	その他	128,700	72,000	145,000	151,500	497,200	87,000	571.5%	
合計(②+③)	27,219,129	20,725,527	19,478,291	13,752,853	81,175,800	94,455,000	85.9%		

## (2)支出

(円、税込み)

項目	第1四半期 決算額	第2四半期 決算額	第3四半期 決算額	第4四半期 決算額	小計	予算	予算 達成率	備考	
④維持管理運営費用 (B)	30,471,183	26,486,632	31,538,069	35,002,457	123,498,341	131,953,000	93.6%		
項目	人件費	12,955,814	10,450,919	14,692,602	14,216,097	52,315,432	44,426,000	117.8%	
	修繕費	1,429,228	854,604	1,847,116	549,288	4,680,236	5,400,000	86.7%	
	設備管理費・保安警備費	1,870,160	1,696,639	1,416,560	1,442,852	6,426,211	6,149,000	104.5%	
	備品購入費・消耗品費	753,036	661,251	591,789	315,971	2,322,047	6,384,000	36.4%	
	外構・植栽管理費・廃棄物処理費	1,410,480	96,660	112,860	178,551	1,798,551	885,000	203.2%	
	広報費・印刷製本費	516,790	450,100	481,636	442,636	1,891,162	3,456,000	54.7%	
	光熱水費・燃料費	1,448,060	2,874,581	2,611,106	3,587,369	10,521,116	15,894,000	66.2%	
	保険料	316,383	283,756	303,420	284,960	1,188,519	3,116,000	38.1%	
	使用料・賃借料	1,932,722	1,478,442	1,473,571	1,329,555	6,214,290	8,322,000	74.7%	
	委託料・謝金	7,594,840	7,417,188	7,784,640	7,653,615	30,450,283	32,138,000	94.7%	
	公租公課	10,400	0	2,000	4,734,821	4,747,221	4,783,000	99.3%	
	旅費	16,585	10,673	11,802	6,736	45,796	39,000	117.4%	
	会議賄い費	0	0	0	0	0	0		
	通信運搬費	60,223	96,998	105,911	121,694	384,826	374,000	102.9%	
	支払手数料	122,501	104,821	92,896	126,212	446,430	479,000	93.2%	
	会費及び負担金	33,961	10,000	10,160	10,000	64,121	108,000	59.4%	
その他	0	0	0	2,100	2,100	0			
⑤自主事業による経費	2,155,146	1,985,437	1,858,641	2,176,105	8,175,329	8,202,000	99.7%		
項目	スポーツ教室等事業(時間外)	708,540	643,789	580,373	738,492	2,671,194	2,725,000	98.0%	
	飲食事業	319,200	120,350	0	127,500	567,050	600,000	94.5%	
	物販事業	433,410	288,588	163,915	81,534	967,447	1,686,000	57.4%	
	利用料金収入(時間外)	524,360	844,833	808,836	1,158,064	3,336,093	3,169,000	105.3%	
	利用料金収入(駐車場)(時間外)	0	0	0	0	0	0		
その他	169,636	87,877	305,517	70,515	633,545	22,000	2879.8%		
合計(④+⑤)	32,626,329	28,472,069	33,396,710	37,178,562	131,673,670	140,155,000	93.9%		

## (3)収支差額(自主事業除く)

(円、税込み)

項目	第1四半期 決算額	第2四半期 決算額	第3四半期 決算額	第4四半期 決算額	小計	予算	備考
収支差額＝ (収入(①+②)－支出(④))	5,144,871	1,306,448	-1,947,479	-14,269,307	-9,765,467	-7,157,000	

## 収支決算書

## 2 指定管理・収入の部

		内 訳	合計金額 (円、税込み)
合計 (A)			68,032,874
利用料金収入			28,296,450
項 目	体育室(団体)	室場利用料	10,303,350
	研修室(団体)	室場利用料	1,012,100
	個人利用	トレーニング室、卓球・バドミントン個人開放	16,981,000
利用料金収入(駐車場)		駐車料金	3,440,350
スポーツ教室等事業収入		教室参加料	35,544,684
文化系教室収入		文化教室参加料	363,400
託児事業収入		託児料金	279,990
広告業務収入		自販機広告料	108,000
その他			0

※ 必要に応じて小区分を設定しても構いません。

## 収支決算書

## 3 指定管理・支出の部

		積算内訳	合計金額 (円、税込み)
合計 (B)			123,498,341
項 目	人件費	・常勤職員 5名 ・アルバイト22名	52,315,432
	修繕費	機械設備、体育室、トレーニングマシン、運動器具修繕他	4,680,236
	設備管理費	総合設備管理業務委託等	5,519,011
	保安警備費	警備業務委託	907,200
	備品購入費		112,860
	消耗品費	事務・衛生用品等	2,209,187
	外構・植栽管理費	植栽・樹木管理委託	1,620,000
	廃棄物処理費	ごみルート回収費用	178,551
	広報費	新聞折り込み	916,128
	印刷製本費	教室募集チラシ等印刷	975,034
	光熱水費	電気、水道、ガス	10,506,306
	燃料費	事務室内ストーブ用石油	14,810
	保険料		1,188,519
	使用料・賃借料	教室施設利用料、トレーニングマシンリース 等	6,214,290
	委託料	集配金業務、教室指導業務 等	10,487,126
	謝金	教室講師謝金 等	19,963,157
	公租公課費		4,747,221
	旅費	交通費	45,796
	会議賄い費		0
	通信運搬費	電話代、インターネット通信費	384,826
	支払手数料	振込手数料 等	446,430
	会費及び負担金		64,121
	事務経費本部分		0
その他		2,100	

## 収支決算書

## 4 自主事業・収入の部

		内 訳	合計金額 (円、税込み)
合計			13,142,926
項 目	スポーツ教室等事業(時間外)	参加料	2,643,440
	飲食事業	自販機飲料販売	3,564,496
	物販事業	スポーツ用具販売、スポーツ用具レンタル料	1,698,150
	利用料金収入(時間外)	室場利用料、個人利用料	4,008,840
	利用料金収入(駐車場)(時間外)	駐車料金	730,800
	その他	派遣指導、姿勢測定会参加料他	497,200

※ 必要に応じて小区分を設定しても構いません。

## 収支決算書

## 5 自主事業・支出の部

		内 訳	合計金額 (円、税込み)
合計			8,175,329
項 目	スポーツ教室等事業(時間外)	教室講師謝金 等	2,671,194
	飲食事業	自動販売機電気料、目的外使用料 等	567,050
	物販事業	販売物品、レンタル物品仕入れ	967,447
	利用料金(時間外)	スタッフ賃金、光熱水費 等	3,336,093
	利用料金(駐車場)(時間外)		0
	その他	いそびまつり保険料等経費、ハンディキャップフットサル教室保険料、横浜マラソンチャレンジ枠事業経費、運動療法事業経費、スポーツレクリエーション保険料等経費、第10回磯子区民駅伝大会パンフレット広告代	633,545

※ 必要に応じて小区分を設定しても構いません。